



Výročná správa 2021

MeT Šaľa, spol. s r.o.



Obsah

1. Základné údaje o spoločnosti	3
2. Výroba a predaj tepla	5
2.1 Analýza tepelného hospodárstva	5
2.1.1 Prevádzkovanie TH	5
2.1.2 Palivo na výrobu tepla	6
2.1.3 Klimatické podmienky	6
2.1.4 Bilancia tepla	7
2.1.5 Výroba a predaj tepla - základné ukazovatele	8
2.2 Cena tepla	8
2.2.1 Cena tepla pre rok 2021	9
2.2.2 Cena tepla pre rok 2022 a odhad predaja	9
3. Správa bytov a nebytových priestorov	9
4. Mestská tepláreň a životné prostredie	10
5. Ľudské zdroje	11
6. Finančná situácia spoločnosti	12
6.1 Finančná analýza	14
6.2 Ostatné doplňujúce údaje	16
7. Prílohy	17
7.1 Správa audítora k účtovnej závierke za rok 2021	
7.2 Správa audítora o overení Výročnej správy za rok 2021	
7.3 Účtovná závierka MeT Šaľa, spol. s r.o. za rok 2021	

1. Základné údaje o spoločnosti

Názov spoločnosti:

MeT Šaľa, spol. s r.o.

Právna forma:

spoločnosť s ručením obmedzeným

Základné imanie:

splatené 1 466 877 €

Sídlo:

Kvetná 4, 927 01 Šaľa

Identifikačné číslo:

34 115 161

Identifikačné číslo pre daň:

SK 2020374323

Zápis v obchodnom registri:

Okresný súd Trnava, oddiel S r o, vložka č. 15942/T

Dátum vzniku:

31.1.1995

Spoločník:

Mesto Šaľa, 100 %

E-mail:

info@metsala.sk

Telefón:

+421 31/770 36 46

Webová stránka:

www.metsala.sk

Hlavná činnosť:

výroba a rozvod tepla

Logo spoločnosti:



Zloženie orgánov spoločnosti

Valné zhromaždenie

primátor mesta Šaľa - Mgr. Jozef Belický

Dozorná rada

predseda:

Ing. Štefan Bartošovič

členovia:

Ing. Tibor Baran

Erika Mareková

Róbert Tölgyesi

JUDr. Anna Torišková

Konatelia spoločnosti

Ing. Roman Kondys

Ing. Peter Jaroš

Predmet podnikania

- výroba a rozvod tepla
- správa a údržba bytového a nebytového fondu v rozsahu voľných živností
- výkon činnosti energetického audítora
- poskytovanie podpornej energetickej služby
- poskytovanie energetickej služby s garantovanou úsporou energie
- montáž pomerových rozdeľovačov nákladov vykurovania
- vedenie účtovníctva
- prenájom nehnuteľností spojený s poskytovaním iných než základných služieb spojených s prenájomom
- skladovanie a uskladňovanie

2. Výroba a predaj tepla

2.1 Analýza tepelného hospodárstva

2.1.1 Prevádzkované THH

Spoločnosť MeT Šaľa, spol.s r.o. podniká v tepelnej energetike na základe Povolenia 2005T 0025, ktoré mu bolo vydané Úradom pre reguláciu sieťových odvetví. Hlavným predmetom podnikania je výroba a rozvod tepla. V systéme centrálného zásobovania teplom bolo teplo na ústredné kúrenie a prípravu teplej úžitkovej vody dodávané do 134 odberných miest.

Spoločnosť MeT Šaľa, spol. s r.o. dodáva teplo prevažne do bytovej sféry. Najväčším odberateľom tepla je Stavebné bytové družstvo, ktoré odoberie približne 50% z celkovej dodávky tepla. Medzi ďalších odberateľov tepla patria základné školy, materské školy, iné mestské objekty ako aj nebytové podnikateľské subjekty.

Tepelné hospodárstvo spoločnosti tvoria dve centrálné kotolne CK 31 a CK 34, primárne rozvody tepla a domové odovzdávacie stanice tepla. Spoločnosť prevádzkuje dve centrálné kotolne, ktoré tvoria dva samostatné tepelné okruhy:

- CK 31, Kvetná ul. v lokalite mesta Šaľa,
- CK 34, Komenského ul. v mestskej časti Šaľa-Veča.

Tepelný okruh CK 31

Celkový inštalovaný výkon kotolne s tromi teplovodnými kotlami bol 13,7 MW. Kotolňa bola v prevádzke 6028 hodín. Geotermálny vrt s inštalovaným výkonom 3,391 MW bol v prevádzke 7 200 hodín. Skladba a dĺžka primárnych rozvodov sa v roku 2021 nemenila. Na tepelnom okruhu CK 31 tvorí primárny rozvod 9 624 m a rozvody geotermálnej vody 956 m. Plánovaná odstávka na tomto tepelnom okruhu prebehla od 2.8.2021 do 6.08.2021.

Tepelný okruh CK 34

Na kotolni CK 34 sú inštalované tri teplovodné kotle typu THH – 3250, kde tepelný výkon jedného kotla predstavuje 3,25 MW. Kotolňa s celkovým inštalovaným tepelným výkonom 9,75 MW bola v roku 2021 prevádzkovaná 7023 hodín. Plánovaná odstávka centrálnej kotolne prebehla v termíne od 26.07.2021 do 30.07.2021. Skladba a dĺžka primárnych rozvodov predstavuje dĺžku 3.210 m. V porovnaní s minulým rokom zostala pre tento tepelný okruh nezmenená.

V roku 2021 bola ukončená stavba Transformačnej stanice pri kotolni CK31 v hodnote 122 014 €. Vonkajšie káblové rozvody v areáli CK31 boli zhotovené v sume 23 765 €. Po ukončení operatívneho leasingu bol osobný automobil Hyundai TUCSON odkúpený v hodnote 12 585 € do majetku spoločnosti.

Na jar sa začala rekonštrukcia rozvodov okruhu CK31. Do konca roka bolo preinvestovaných 517 940 €. Celková investícia je plánovaná v hodnote 2 mil. €. Celková dotácia zo SIEA z Operačného programu kvalita životného prostredia bude poskytnutá v sume 1 601 190 €. Do konca roka 2021 bola prijatá dotácia vo výške 359 783 €.

Projekt s vyšším využitím geotermálnej energie prepojením dvoch tepelných okruhov nebol realizovaný z dôvodu opätovného podávania námietok občianskeho združenia „Združenie

domových samospráv“. Po získaní právoplatného stavebného povolenia bude prepoj dvoch tepelných sústav realizovaný.

2.1.2 Palivo na výrobu tepla

Napriek využitiu geotermálnej energie je výroba tepla vo významnej miere realizovaná najmä prostredníctvom spaľovania zemného plynu. Spotreba zemného plynu na výrobu tepla pre oba tepelné okruhy za rok 2021 predstavovala 3 078 tis.m³. Hodnota paliva v peňažnom vyjadrení predstavovala 1 938 tis. €. Tepelný okruh CK 31 však okrem zemného plynu využíval na výrobu tepla počas roka aj geotermálnu energiu. Geotermálnej vody sa celkom vyčerpalo 288 343 m³ v hodnote 7,7 tis. €.

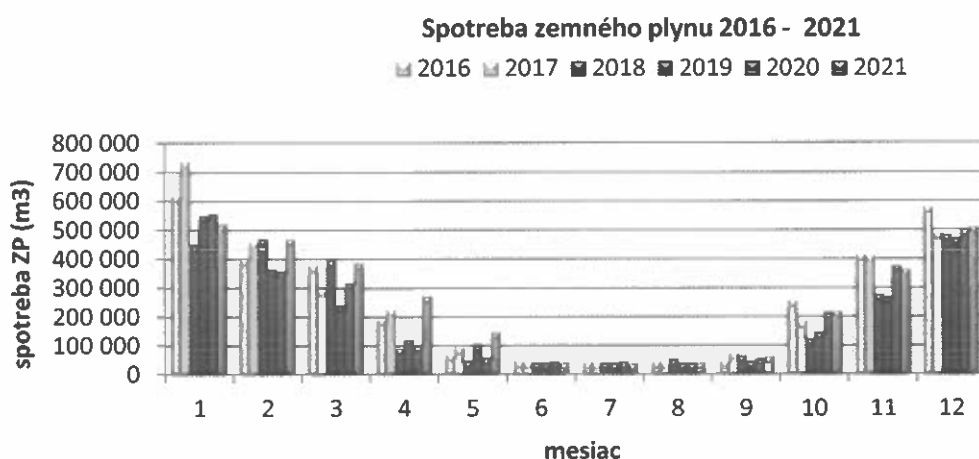

2.1.3 Klimatické podmienky

Údaje o priemerných denných teplotách počas roka 2021 boli poskytované Slovenským hydrometeorologickým ústavom zo stanice Žihárec.

Priemerná ročná vonkajšia teplota počas vykurovacieho obdobia bola 4,4°C. Najnižšia priemerná teplota bola evidovaná 12.2.2021 a to -7,3°C.

Vyhláška č. 152/2005 Z. z. o určenom čase a určenej kvalite dodávky tepla pre konečného spotrebiteľa a spravidla ustanovuje začiatok vykurovacieho obdobia na 1. septembra príslušného kalendárneho roka a koniec na 31. mája nasledujúceho kalendárneho roka. Teplo na vykurovanie začína dodávateľ dodávať, ak vonkajšia priemerná denná teplota vzduchu vo vykurovacom období klesne počas dvoch za sebou nasledujúcich dní pod 13 °C a v nasledujúce dni sa neočakáva zvýšenie teploty nad túto hodnotu. Dodávka tepla sa preruší v prípade vonkajšej priemernej teploty vzduchu počas dvoch za sebou nasledujúcich dní nad 13 °C, ak sa v nasledujúcom dni neočakáva pokles pod túto hodnotu.

Mesiac	1	2	3	4	5	6	7	8	9	10	11	12	Suma
Počet dennostupňov*	571,9	509,4	480,7	339,8	185,8	0	0	0	43,6	297,8	437,3	560,7	3427
Počet vykurovacích dní	31	28	31	30	29				9	31	30	31	250

*Dennostupne predstavujú číslo, ktoré je rozdielom určenej oblastnej teploty (20°C) a skutočnej dennej priemernej teploty (určenej meteorologickou stanicou v Žihárci).

Vykurovacie obdobie v roku 2021 bolo v porovnaní s predchádzajúcim rokom o 56 dní dlhšie a prebiehalo v neucelenom období nasledovne: 1.1. – 30.5.2021 a 22.9.-31.12.2021. Celkový počet vykurovacích dní v roku 2021 bolo 250.

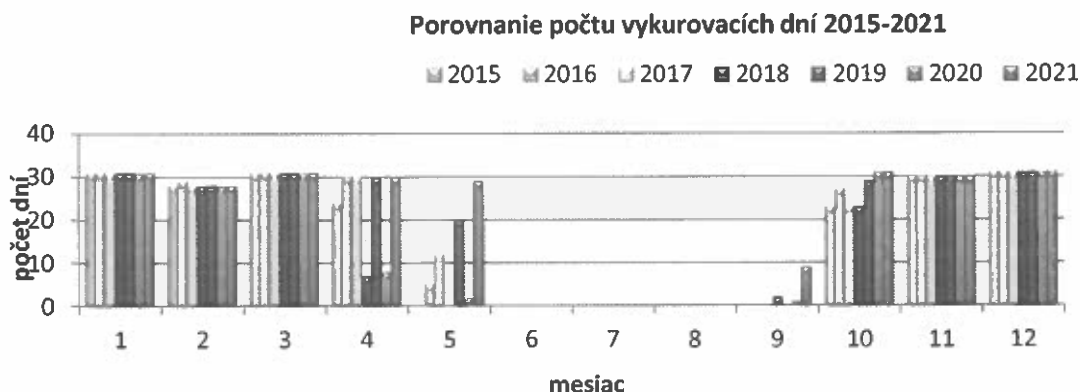

2.1.4 Bilancia tepla

Spoločnosť MeT Šaľa, spol. s r.o. v roku 2021 vyrobila celkom 35 434 630 kWh tepla na ústredné vykurovanie a prípravu teplej úžitkovej vody. Z tohto množstva predstavoval predaj do bytovej a nebytovej sféry vrátane vlastnej spotreby tepla hodnotu 32 777 033 kWh. Predaj tepla v porovnaní s rokom 2020 zaznamenal nárast o 7 %.

Podiel predaného tepla na vykurovanie a prípravu teplej úžitkovej vody sa medziročne výrazne nemení. Teplo na vykurovanie predstavuje každoročne približne 71 % podielu na celkovom predaji tepla.

Množstvo vyrobeného tepla z geotermálnej energie v roku 2021 dosiahlo 38,37 % - ný podiel z výroby na okruhu CK31. Z celkovej výroby tepla je podiel geotermálnej energie 24,9 %. Spoločnosť sa snaží o maximálne využitie tohto obnoviteľného zdroja s cieľom znížiť podiel zemného plynu vo výrobnom procese a tým prispieť aj k poklesu znečisťujúcich látok vypúšťaných do ovzdušia.

Počas roka sa neodpojil žiadny existujúci odberateľ tepla.

Podiel predaného tepla na ÚK a TÚV v 2021



Podiel vyrobeného tepla zo zemného plynu a z geotermálnej energie v roku 2021



2.1.5 Výroba a predaj tepla - základné ukazovatele

Porovnanie objednaného a predaného tepla za r. 2021		objednané	predané
Spolu teplo	kWh	29 324 413	32 777 033
- z toho na primárnom rozvode	kWh	404 320	523 047
- z toho na výstupe z rozvodov domových OST*	kWh	28 920 093	32 253 986

* odovzdávacia stanica tepla, Pozn.: objednané a predané množstvo tepla predstavuje hodnotu vrátane vlastných objektov

Štruktúra dodávok tepla za r.2021

Výroba tepla	kWh	35 434 630
Dodávka tepla	kWh	32 777 033
- toho vlastná spotreba (z celkovej dodávky = 1,24%)	kWh	404 988
- dodávka do bytovej sféry (z celkovej dodávky = 84,45%)	kWh	27 679 982
- dodávka do nebytovej sféry (z celkovej dodávky = 14,31%)	kWh	4 692 063
Straty na primárnych rozvodoch (predstavujú 7,499%)	kWh	2 657 597

Spotreba energií na výrobu tepla v r. 2021

Zemný plyn	kWh	33 117 255
Elektrická energia	kWh	530 423
Voda	m ³	3 352

2.2 Cena tepla

Cenovú reguláciu v tepelnej energetike aj pre rok 2021 upravuje Vyhláška Úradu pre reguláciu sieťových odvetví č. 248/2016 Z.z.. Úrad stanovuje metodiku výpočtu ceny tepla, definuje výšku a oprávnenosť nákladov dodávateľa tepla a rozhoduje o maximálnej výške ceny tepla, ktorú dodávateľ uplatní v príslušnom roku vo fakturácii svojim odberateľom.

Cena tepla je od roku 2003 tvorená ako dvojzložková. Variabilná zložka ceny bola fakturovaná mesačne podľa skutočného odberu tepla v €/kWh a fixná zložka ceny v €/kW sa uplatňovala mesačne na 1/12 regulačného príkonu každému odberateľovi.

Regulačný príkon predstavuje podiel skutočne dodaného množstva tepla, osobitne pre teplo na vykurovanie a pre teplo v teplej úžitkovej vode, v kilowatthodinách v roku t-2 do odberného zariadenia, počtu hodín 5300 a podielu dennostupňov.

Po ukončení regulačného roka (do 31.3. nasledujúceho roka) sa zúčtujú odberateľom skutočné oprávnené náklady a fixná zložka sa prerozdelení medzi jednotlivé odberné miesta odberateľov podľa skutočne dodaného množstva tepla v danom roku.

2.2.1 Cena tepla pre rok 2021

Maximálna cena tepla bez DPH na obdobie od 1.1.2021 do 31.12.2021 bola stanovená Rozhodnutím Úradu pre reguláciu sieťových odvetví č. 0175/2019/T zo dňa 23.1.2019. V roku 2021 sa vo fakturácii počas bežného roka uplatňovala rovnaká maximálna cena. S touto cenou boli vyúčtované aj skutočné náklady za rok 2021.

Informatívne uvádzame cenu aj vrátane dane z pridanej hodnoty.

Maximálna cena tepla pre rok 2021			Vyúčtovacia cena pre rok 2021	
Položka	M. j.	01.01.2021 – 31.12.2021	01.01.2021 - 31.12.2021	
Rozhodnutie regulačného úradu o cene	číslo	0175/2019/T		
VARIABILNÁ ZLOŽKA CENY TEPLA				
variabilná zložka ceny tepla bez DPH	€/kWh	0,0491	0,0491	
variabilná zložka ceny tepla s DPH	€/kWh	0,0589	0,0589	
FIXNÁ ZLOŽKA CENY TEPLA				
fixná zložka ceny tepla bez DPH	€/kW	206,7790	206,7790	
fixná zložka ceny tepla s DPH	€/kW	248,1348	248,1348	

2.2.2 Cena tepla pre rok 2022 a odhad predaja

V roku 2022 sa uplatňuje nová cena tepla v zmysle Rozhodnutia Úradu pre reguláciu sieťových odvetví č. 0095/2022/T zo dňa 16.12.2021.

Maximálna cena tepla pre rok 2022		
Položka	M. j.	01.01.2022 – 31.12.2022
Rozhodnutie regulačného úradu o cene	číslo	0095/2022/T
VARIABILNÁ ZLOŽKA CENY TEPLA		
variabilná zložka ceny tepla bez DPH	€/kWh	0,0790
variabilná zložka ceny tepla s DPH	€/kWh	0,0948
FIXNÁ ZLOŽKA CENY TEPLA		
fixná zložka ceny tepla bez DPH	€/kW	220,3345
fixná zložka ceny tepla s DPH	€/kW	264,401

Informatívne uvádzame cenu aj vrátane dane z pridanej hodnoty.

Na rok 2022 si odberatelia tepla objednali teplo v množstve celkom 30 453 027 kWh. Toto množstvo tepla nezahŕňa spotrebu vo vlastných objektoch dodávateľa tepla.

Na základe objednaného tepla na rok 2022 sa predpokladajú tržby za predaj tepla vo výške 3 673,1 tis. € (bez DPH).

3. Správa bytov a nebytových priestorov

Spoločnosť v roku 2021 podnikala aj v oblasti správy a údržby nebytových priestorov. V priebehu roka 2021 sa rozšíril okruh spravovaných objektov, ktorým bude spoločnosť ponúkať svoje služby v technickej, ekonomickej aj právnej oblasti. Medzi objekty v správe pribudli dva bytové domy v Diakovciach.

Ku koncu roka 2021 spravovala celkom 559 bytov a nebytových priestorov v týchto bytových domoch v meste Šaľa a Diakovce:

V. Šrobára 572/9,11
Hollého 2515
Fraňa Kráľa 2480/1
Hlavná 2112/ 93,95,97
Rímska 2137/1
Rímska 2138/3
Rímska 2139/5
Kráľovská 2489/4A
Kráľovská 2490/4B
Kráľovská 2551/4E,4F,4G,4H
Feketeházyho 2548/ 7-17
Narcisová 1948/17,19,21
Letná 569/1
Hollého 1925/7
Diakovce s.č. 1069
Diakovce s.č. 1074
Diakovce s.č. 1070
Diakovce s.č. 1073

Cieľom našej spoločnosti je stať sa v meste Šaľa a v blízkom okolí popredným poskytovateľom služieb v oblasti správy bytov, nebytových priestorov a facility manažmentu a neustále rozširovať okruh spravovaných objektov.

4. Mestská tepláreň a životné prostredie

Pri procese výroby tepla spaľovaním zemného plynu sú komínom do ovzdušia vypúšťané plynné a tuhé znečisťujúce látky. Emisie sú vypočítané bilančným spôsobom z množstva spotrebovaného zemného plynu.

Za rok 2021 boli emisné limity dodržané v zmysle vyhlášky MŽP č. 410/2012 Z.z. o monitorovaní emisií a zákona č. 137/2010 Z. z. o ovzduší, technických požiadaviek a všeobecných podmienok prevádzkovania zo stacionárnych zdrojov znečisťovania ovzdušia a kvality ovzdušia v ich okolí. Najväčší podiel na znečisťujúcich látkach majú oxidy dusíka.

Porovnanie emisií vypustených z prevádzok MeT Šaľa, spol. s r.o. v rokoch 2012-2021

EMISIE	2015 (t)	2016 (t)	2017 (t)	2018 (t)	2019 (t)	2020 (t)	2021 (t)
Tuhé znečisťujúce látky	0,2288	0,2334	0,2351	0,1929	0,1843	0,2022	0,2339
Oxid siričitý	0,0275	0,0280	0,0282	0,0231	0,0221	0,0243	0,0280
Oxidy dusíka	5,0254	5,1296	5,1513	4,2293	4,0402	4,4338	5,1284
Oxid uhoľnatý	1,6885	1,7221	1,7376	1,4252	1,3618	1,4941	1,7291
Celkový organický uhlík	0,2155	0,2195	0,2234	0,1829	0,1748	0,1917	0,2221

Emisie 2015 - 2021

■ tuhé znečisťujúce látky ■ oxid siričitý ■ oxidy dusíka ■ oxid uhľnatý ■ celk. organický uhlík

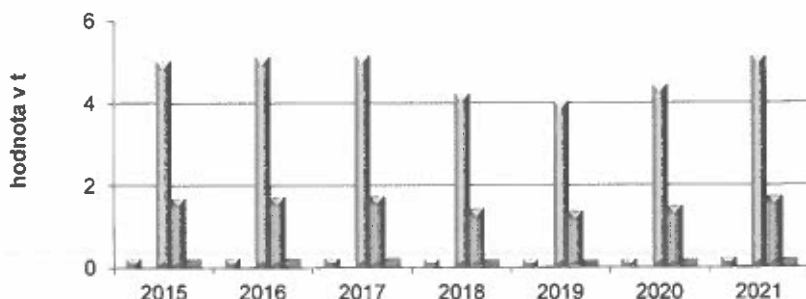

Prehľad poplatkov za znečisťovanie ovzdušia

Rok	2012	2013	2014	2015	2016	2017	2018	2019	2020	2021
Poplatok	425	388	411	341	374	382	383	315	300	330

* poplatky na daný rok vychádzajú z objemu vypustených emisií v predchádzajúcom roku

5. Ľudské zdroje

Spoločnosť MeT Šaľa, spol. s r.o. zamestnávala k 31.12.2021 celkom 17 zamestnancov, z toho 11 v technicko-hospodárskych pozíciách, čo predstavuje 65 % z celkového počtu zamestnancov. 6 zamestnanci boli zaradení v kategórii R.

V porovnaní s minulým rokom rovnakého obdobia nenastala žiadna zmena.

V štruktúre zamestnancov tvoria ženy 41 % a priemerný vek zamestnancov v roku 2021 ostal na rovnakej úrovni - 46 rokov.

Vo vekovej štruktúre prevažujú zamestnanci v kategórii od 41 do 50 rokov-8 zamestnancov, ktorí predstavujú 47 percentný podiel z celkového počtu evidovaných zamestnaných k 31.12.2021.

V spoločnosti pracovalo k 31.12.2021 desať ľudí s úplným stredným vzdelaním a šiesti vysokoškolsky vzdelaní zamestnanci.

Vzdelanostná štruktúra k 31.12.2021

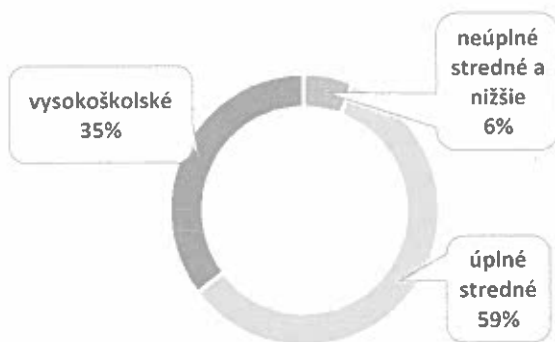

Veková štruktúra k 31.12.2021

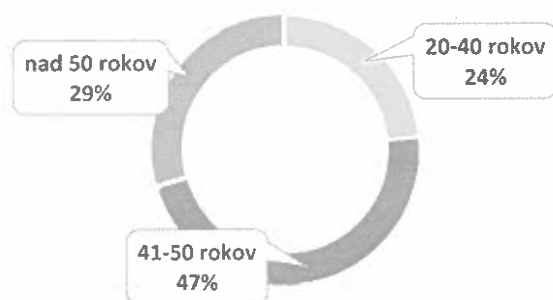

Vývoj priemerného počtu zamestnancov

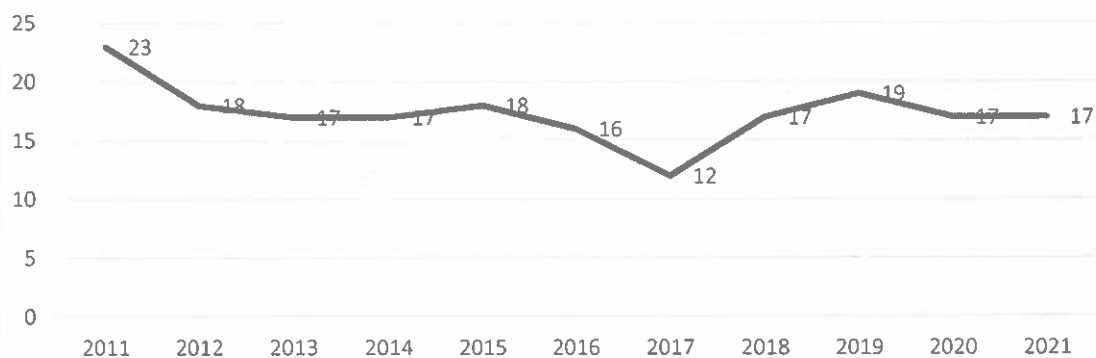

6. Finančná situácia spoločnosti

Hodnota majetku spoločnosti za rok 2021 bola vykázaná vo výške 5 484 457€ (netto).

Štruktúra majetku v celých € netto	rok				
	2017	2018	2019	2020	2021
neobežný majetok	2 595 409	2 659 536	3 189 896	3 228 456	3 363 850
dlhodobý nehmotný majetok				95 513	92 669
dlhodobý hmotný majetok	2 595 409	2 659 536	3 189 896	3 132 943	3 271 181
obežný majetok	947 219	736 207	1 364 677	994 196	2 098 773
zásoby	270	3 663	24 204	33 663	31 307
krátkodobé pohľadávky	381 900	712 524	1 337 611	957 143	2 067 277
krátkodobý finančný majetok	0	0	0	0	0
finančné účty	565 049	20 020	2 862	3 390	189
časové rozlíšenie aktív	23 366	42 991	43 196	16 546	21 834
Aktíva celkom	3 565 994	3 438 734	4 597 769	4 239 198	5 484 457

Neobežný majetok predstavuje dlhodobý nehmotný majetok v hodnote 92 669 €, pozemky v hodnote 168 497 €, stavby v hodnote 1 507 627 €, samostatné hnutelné veci a súbory hnutelných vecí v hodnote 856 500 € a obstarávaný dlhodobý hmotný majetok vo výške 738 557 € v netto vyjadrení. Majetok spoločnosti tvoria najmä dve centrálne kotolne, rozvody tepla a domové odovzdávacie stanice. Podiel neobežného majetku z celkových aktív predstavuje 61,3 %. Obežné aktíva sa podieľajú na majetku 38,3 % a časové rozlíšenie aktív predstavuje 0,4 %.

Štruktúra zdrojov v celých €	rok				
	2017	2018	2019	2020	2021
vlastné imanie	2 285 478	2 181 098	2 218 158	2 242 404	1 481 701
základné imanie	1 466 877	1 466 877	1 466 877	1 466 877	1 466 877
kapitálové fondy	596 289	445 696	341 316	341 316	341 316
fondy zo zisku	231 175	231 175	231 175	233 029	234 241
VH minulých rokov	141 730	141 730	141 730	176 936	199 970
VH za účt. obdobie	-150 593	-104 380	37 060	24 246	-760 703
záväzky	1 076 835	1 107 440	2 092 268	1 486 558	2 328 173
rezervy	16 958	30 411	25 816	33 127	26 448
dlhodobé záväzky	24 971	40 130	40 543	38 993	45 547
krátkodobé záväzky	181 934	293 988	669 016	395 912	1 390 589
krátkodobé finančné výpomoci	0	0	0	0	0
bankové úvery	852 972	742 911	1 356 893	1 018 526	865 589
časové rozlíšenie pasív	203 681	150 196	287 343	510 236	1 674 583
Pasíva celkom	3 565 994	3 438 734	4 597 769	4 239 198	5 484 457

Vlastné imanie tvoriace 27 % podielu na celkových pasívach predstavovalo k 31.12.2021 hodnotu 1 481 701 €. Na rovnakej úrovni v porovnaní s minulým rokom zostalo základné imanie, fondy zo zisku sa zvýšili na hodnotu 234 241 € a výsledok hospodárenia minulých rokov sa zvýšil na hodnotu 199 970 €. Kapitálové fondy ostali na rovnakej úrovni ako minulý rok a spoločnosť vykázala výsledok hospodárenia za účtovné obdobie v hodnote -760 703 € po zdanení. Záväzky k 31.12.2021 tvorili 42 % z celkových pasív. Najväčší podiel na záväzkoch predstavujú krátkodobé záväzky evidované v hodnote 1 390 589 €. Zostatok úveru na rekonštrukciu TH je 412 728 €. Na základe Zmluvy o účelovom úvere na financovanie modernizácie tepelného hospodárstva bola schválená suma 1 800 tis. €. Zo schváleného úveru sa k 31.12.2020 čerpal 540 000 €, zostatok k 31.12.2021 je 123 325 €. Nevyčerpaná suma

úveru je plánovaná na prepoj CK31 a CK34. K 31.12.2021 bol na kontokorentnom účte zostatok 329 536 €.

Výkaz ziskov a strát v celých €	rok				
	2017	2018	2019	2020	2021
tržby z predaja vlastných výrobkov a služieb	2 322 722	2 322 362	2 770 039	2 498 673	3 003 923
aktivácia	0	0	0	0	0
výrobná spotreba	1 735 913	1 778 439	2 030 741	1 684 745	2 900 847
spotreba materiálu a energie	1 206 458	1 219 411	1 345 142	1 222 149	2 418 097
služby	529 455	559 028	685 599	462 596	482 750
pridaná hodnota	586 809	543 923	739 298	813 928	103 076
osobné náklady	294 478	373 318	373 809	428 199	420 974
dane a poplatky	6 120	5 996	6 486	8 347	7 929
odpisy a opravné položky k DHM a DNM	475 836	260 635	293 734	371 008	420 058
tržby z predaja dlhodob. majetku a materiálu	0	0	2 500	0	0
zostatková cena predaného dlh. majetku a materiálu	0	0	0	0	0
ostatné výnosy z hospodárskej činnosti	24 600	19 501	12 533	55 199	18 404
ostatné náklady na hospodársku činnosť	6 250	7 224	15 242	14 386	17 416
VH z HOSPODÁRSKEJ ČINNOSTI	-171 275	-83 749	65 030	47 187	-744 897
tržby z predaja cenných papierov a podielov	0	0	0	0	0
výnosové úroky	2 058	8 630	2 056	3 815	4 968
nákladové úroky	15 051	16 970	17 440	17 496	15 082
kurzové zisky	0	0	0	0	0
kurzové straty	0	0	0	0	0
predané cenné papiere a podiely	0	0	0	0	0
ostatné náklady na finančnú činnosť	2 028	10 943	8 049	4 491	4 075
VH z FINANČNEJ ČINNOSTI	-15 021	-19 283	-23 433	-18 172	-14 189
VH z BEŽNEJ ČINNOSTI pred zdanením	-186 296	-103 032	41 627	29 015	-759 086
daň z príjmov z bežnej činnosti	35 703	-1 348	-4 567	-4 769	1 617
VH za ÚČTOVNÉ OBDOBIE po zdanení	-150 593	-104 380	37 060	24 246	-760 703

Spoločnosť MeT Šaľa, spol. s r.o. dosiahla za rok 2021 celkové výnosy 3 027 295 € pri celkových nákladoch 3 786 381 €, čo predstavuje výsledok hospodárenia pred zdanením v hodnote -759 086 € a -760 703 € po zdanení. Pridaná hodnota v roku 2021 bola tvorená vo výške 103 076 €, čo predstavuje 6 063 € na zamestnanca pri priemernom prepočítanom stave zamestnancov.

Vzhľadom k charakteru podnikateľskej činnosti tvoria tržby za dodávku tepla 92,37 % podielu na celkových výnosoch. V nákladovej oblasti dominujú náklady na spotrebu zemného plynu, ktoré v mesiacoch október, november, december vykázali enormný nárast. Priemerná cena za tieto mesiace bola vo výške 103,66 €/kWh. Na základe Vyhlášky URSO do ceny tepla sa môže uplatniť 15,8952 €/kWh. Technicky nebolo možné požiadať o zvýšenie ceny tepla.

Významný podiel na celkových nákladoch majú najmä náklady na opravu a údržbu zariadení slúžiacich na výrobu tepla a osobné náklady.

6.1 Finančná analýza

V tejto časti bude analyzovaná finančná situácia podniku pomocou finančných pomerových ukazovateľov, ktoré poskytujú informácie o hospodárení účtovnej jednotky.

a) Ukazovatele likvidity

Likvidita (koef.)	2016	2017	2018	2019	2020	2021	Odporúčané hodnoty
pohotová likvidita	1,16	1,33	0,04	0,002	0,004	0,0001	0,2-0,6
bežná likvidita	2,10	2,23	1,44	0,88	0,70	1,03	1,0-1,5
celková likvidita	2,14	2,28	1,54	0,8	0,74	1,06	2,0-2,5

Ukazovatele likvidity dávajú do pomeru časť aktív s krátkodobými záväzkami. Likvidita vyjadruje schopnosť podniku uhrádzať svoje záväzky. Pohotová likvidita sa v porovnaní s minulým rokom zhoršila, nedosahuje odporúčanú hodnotu. Nízka hodnota bolo spôsobená výrazným poklesom stavu finančných účtov. V aktuálnom roku sa bežná likvidita nachádza v odporúčanom intervale a hovorí o tom, či súčasné peniaze na účtoch a peniaze ktoré prídu od odberateľov, postačujú na uspokojenie finančných požiadaviek dodávateľov. Celková likvidita nedosahuje odporúčanú úroveň, poukazuje na bezpečnostnú rezervu v krátkodobom majetku, ktorú podnik má na splatenie svojich krátkodobých záväzkov.

b) Ukazovatele aktivity

Aktivita (v dňoch)	2016	2017	2018	2019	2020	2021
priemer. doba inkasa pohľ.	68	59	90	131	87	60

Ukazovateľ doby inkasa pohľadávok z obchodného styku meria rýchlosť/dobu, za ktorú spoločnosť zinkasuje v priemere svoje pohľadávky. Priemerná doba inkasa pohľadávok sa medziročne zlepšila o 27 dní.

c) Ukazovatele zadlženosti

Zadlženosť (koef.)	2016	2017	2018	2019	2020	2021
zadlženosť	0,38	0,36	0,37	0,52	0,47	0,73
stupeň finančnej samostatnosti	0,62	0,64	0,63	0,48	0,53	0,27

Ukazovatele zadlženosti vyjadrujú štruktúru finančných zdrojov. Podiel cudzích zdrojov ako aj vlastných zdrojov na celkovom majetku sa medziročne výrazne nemení, zostáva približne na rovnakej úrovni. V roku 2021 predstavoval podiel cudzích zdrojov na celkovom majetku 73%.

d) Ukazovatele rentability

Rentabilita (koef.)	2016	2017	2018	2019	2020	2021
rentabilita tržieb	-0,006	-0,065	-0,045	0,013	0,009	-0,253
rentabilita nákladov	1,006	1,065	1,045	0,987	0,990	1,253

Rentabilita tržieb vyjadruje podiel čistého zisku, ktorý pripadá na jednotku tržieb. Ukazovateľ sa oproti predchádzajúcim rokom zhoršil, nakoľko spoločnosť vykázala za rok 2021 záporný výsledok hospodárenia. Rentabilita nákladov označuje pomer celkových nákladov k tržbám. V roku 2021 sa vyprodukovalo jedno euro tržieb pri vyšších nákladoch v porovnaní s predchádzajúcim rokom. Nepriaznivý dopad bol spôsobený predovšetkým viac ako 140 % - ným nárastom priemernej ceny plynu oproti roku 2020.

6.2 Ostatné doplňujúce údaje

- spoločnosť nemá zriadenú organizačnú zložku v zahraničí
- spoločnosť neúčtovala o nadobudnutí vlastných akcií, dočasných listov, obchodných podielov materskej účtovnej jednotky
- spoločnosť v roku 2021 nevynaložila náklady na činnosť v oblasti výskumu a vývoja
- po skončení účtovného obdobia, za ktoré sa vyhotovuje výročná správa, nenastali žiadne udalosti osobitného významu

Vyhotovená dňa 06.05.2022
Spracovala: Ing. Martina Maľová

MeT Šafa, spol. s r.o.
Kvetná 4, 927 01 ŠAFA
Konateľ
-1-

Ing. Roman Kondys
riaditeľ spoločnosti

7. Přílohy

Ing. Jana Mészárosová, CA, Jastrabia 1, 903 01 Senec
audítor, licencia UDVA č. 1012

SPRÁVA NEZÁVISLÉHO AUDÍTORA
Z AUDITU ÚČTOVNEJ ZÁVIERKY
zostavenej k 31. decembru 2021

spoločnosti

MeT Šaľa, spol. s r.o., Kvetná 4, 927 01 Šaľa
IČO: 34 115 161

2021

SPRÁVA NEZÁVISLÉHO AUDÍTORA
Spoločníkom a štatutárnemu orgánu spoločnosti

MeT Šaľa, spol. s r.o., Kvetná 4, 927 01 Šaľa
IČO: 34 115 161

Správa z auditu účtovnej závierky

Názor

Uskutočnila som audit účtovnej závierky spoločnosti **MeT Šaľa, spol. s r. o.** (ďalej len „Spoločnosť“), ktorá obsahuje súvahu k 31. decembru 2021, výkaz ziskov a strát za rok končiaci sa k uvedenému dátumu, a poznámky, ktoré obsahujú súhrn významných účtovných zásad a účtovných metód.

Podľa môjho názoru, priložená účtovná závierka poskytuje pravdivý a verný obraz finančnej situácie Spoločnosti k 31. decembru 2021 a výsledku jej hospodárenia za rok končiaci sa k uvedenému dátumu podľa zákona č. 431/2002 Z.z. o účtovníctve v znení neskorších predpisov (ďalej len „zákon o účtovníctve“).

Základ pre názor

Audit som vykonala podľa medzinárodných auditorských štandardov (International Standards on Auditing, ISA). Moja zodpovednosť podľa týchto štandardov je uvedená v odseku Zodpovednosť audítora za audit účtovnej závierky. Od Spoločnosti som nezávislá podľa ustanovení zákona č. 423/2015 o štatutárnom audite a o zmene a doplnení zákona č. 431/2002 Z. z. o účtovníctve v znení neskorších predpisov (ďalej len „zákon o štatutárnom audite“) týkajúcich sa etiky, vrátane Etického kódexu audítora, relevantných pre môj audit účtovnej závierky a splnila som aj ostatné požiadavky týchto ustanovení týkajúcich sa etiky. Som presvedčená, že auditorské dôkazy, ktoré som získala, poskytujú dostatočný a vhodný základ pre môj názor.

Iná skutočnosť

Spoločnosť nespĺňa veľkostné kritériá pre povinný audit účtovnej závierky v zmysle zákona o účtovníctve, a teda nemusí ani vypracovať výročnú správu. Pre audit účtovnej závierky sa spoločnosť rozhodla dobrovoľne.

Zodpovednosť štatutárneho orgánu za účtovnú závierku

Štatutárny orgán je zodpovedný za zostavenie tejto účtovnej závierky tak, aby poskytovala pravdivý a verný obraz podľa zákona o účtovníctve a za tie interné kontroly, ktoré považuje za potrebné na zostavenie účtovnej závierky, ktorá neobsahuje významné nesprávnosti, či už v dôsledku podvodu alebo chyby.

Pri zostavovaní účtovnej závierky je štatutárny orgán zodpovedný za zhodnotenie schopnosti Spoločnosti nepretržite pokračovať vo svojej činnosti, za opísanie skutočností týkajúcich sa nepretržitého pokračovania v činnosti, ak je to potrebné, a za použitie predpokladu nepretržitého pokračovania v činnosti v účtovníctve, ibaže by mal v úmysle

Spoločnosť zlikvidovať alebo ukončiť jej činnosť, alebo by nemal inú realistickú možnosť než tak urobiť.

Zodpovednosť audítora za audit účtovnej závierky

Mojou zodpovednosťou je získať primerané uistenie, či účtovná závierka ako celok neobsahuje významné nesprávnosti, či už v dôsledku podvodu alebo chyby, a vydať správu audítora, vrátane názoru. Primerané uistenie je uistenie vysokého stupňa, ale nie je zárukou toho, že audit vykonaný podľa medzinárodných audítorských štandardov vždy odhalí významné nesprávnosti, ak také existujú. Nesprávnosti môžu vzniknúť v dôsledku podvodu alebo chyby a za významné sa považujú vtedy, ak by sa dalo odôvodnene očakávať, že jednotlivito alebo v súhrne by mohli ovplyvniť ekonomické rozhodnutia používateľov, uskutočnené na základe tejto účtovnej závierky.

V rámci auditu uskutočneného podľa medzinárodných audítorských štandardov, počas celého auditu uplatňujem odborný úsudok a zachovávam profesionálny skepticizmus. Okrem toho:

- Identifikujem a posudzujem riziká významnej nesprávnosti účtovnej závierky, či už v dôsledku podvodu alebo chyby, navrhujem a uskutočňujem audítorské postupy reagujúce na tieto riziká a získavam audítorské dôkazy, ktoré sú dostatočné a vhodné na poskytnutie základu pre môj názor. Riziko neodhalenia významnej nesprávnosti v dôsledku podvodu je vyššie ako toto riziko v dôsledku chyby, pretože podvod môže zahŕňať tajnú dohodu, falšovanie, úmyselné vynechanie, nepravdivé vyhlásenie alebo obídenie internej kontroly.
- Oboznamujem sa s internými kontrolami relevantnými pre audit, aby som mohla navrhnúť audítorské postupy vhodné za daných okolností, ale nie za účelom vyjadrenia názoru na efektívnosť interných kontrol Spoločnosti.
- Hodnotím vhodnosť použitých účtovných zásad a účtovných metód a primeranosť účtovných odhadov a uvedenie s nimi súvisiacich informácií, uskutočnené štatutárnym orgánom.
- Robím záver o tom, či štatutárny orgán vhodne v účtovníctve používa predpoklad nepretržitého pokračovania v činnosti a na základe získaných audítorských dôkazov záver o tom, či existuje významná neistota v súvislosti s udalosťami alebo okolnosťami, ktoré by mohli významne spochybniť schopnosť Spoločnosti nepretržite pokračovať v činnosti. Ak dospejem k záveru, že významná neistota existuje, som povinná upozorniť v mojej správe audítora na súvisiace informácie uvedené v účtovnej závierke alebo, ak sú tieto informácie nedostatočné, modifikovať môj názor. Moje závery vychádzajú z audítorských dôkazov získaných do dátumu vydania mojej správy audítora. Budúce udalosti alebo okolnosti však môžu spôsobiť, že Spoločnosť prestane pokračovať v nepretržitej činnosti.
- Hodnotím celkovú prezentáciu, štruktúru a obsah účtovnej závierky vrátane informácií v nej uvedených, ako aj to, či účtovná závierka zachytáva uskutočnené transakcie a udalosti spôsobom, ktorý vedie k ich vernému zobrazeniu.

Ing. Jana Mészárosová, CA, Jastrabia 1, 903 01 Senec
audítor, licencia UDVA č. 1012

Správa k ďalším požiadavkám zákonov a iných právnych predpisov

Správa k informáciám, ktoré sa uvádzajú vo výročnej správe

Štatutárny orgán je zodpovedný za informácie uvedené vo výročnej správe, zostavenej podľa požiadaviek zákona o účtovníctve. Môj vyššie uvedený názor na účtovnú závierku sa nevzťahuje na iné informácie vo výročnej správe.

V súvislosti s auditom účtovnej závierky je mojou zodpovednosťou oboznámenie sa s informáciami uvedenými vo výročnej správe a posúdenie, či tieto informácie nie sú vo významnom nesúlade s auditovanou účtovnou závierkou alebo mojimi poznatkami, ktoré som získala počas auditu účtovnej závierky, alebo sa inak zdajú byť významne nesprávne.

Výročnú správu som ku dňu vydania správy audítora z auditu účtovnej závierky nemala k dispozícii.

Keď získam výročnú správu, posúdím, či výročná správa Spoločnosti obsahuje informácie, ktorých uvedenie vyžaduje zákon o účtovníctve, a na základe prác vykonaných počas auditu účtovnej závierky, vyjadrím názor, či:

- informácie uvedené vo výročnej správe zostavenej za rok 2021 sú v súlade s účtovnou závierkou za daný rok,
- výročná správa obsahuje informácie podľa zákona o účtovníctve.

Okrem toho uvediem, či som zistila významné nesprávnosti vo výročnej správe na základe mojich poznatkov o účtovnej jednotke a situácii v nej, ktoré som získala počas auditu účtovnej závierky.

Senec, 29. marca 2022

Ing. Jana Mészárosová
Jastrabia 1
903 01 Senec



Ing. Jana Mészárosová
zodpovedný audítor
Licencia UDVA č. 1012

ÚČTOVNÁ ZÁVIERKA

podnikateľov v podvojnom účtovníctve



zostavená k 3 1 . 1 2 . 2 0 2 1

Číselné údaje sa zarovnávajú vpravo, ostatné údaje sa píšú zľava. Nevyplnené riadky sa ponechávajú prázdne.

Údaje sa vyplňajú paličkovým písmom (podľa tohto vzoru), písacím strojom alebo tlačiarňou, a to čiernou alebo tmavomodrou farbou.

Á Ā B Ć D Ę F G H Í J K L M N O P Q R Š T Ú V X Ý Ž 0 1 2 3 4 5 6 7 8 9

Daňové identifikačné číslo 2 0 2 0 3 7 4 3 2 3 IČO 3 4 1 1 5 1 6 1 SK NACE 3 5 . 3 0 . 0	Účtovná závierka <input checked="" type="checkbox"/> riadna <input type="checkbox"/> mimoriadna <input type="checkbox"/> priebežná	Účtovná jednotka <input checked="" type="checkbox"/> malá <input type="checkbox"/> veľká <i>(vyznačí sa x)</i>	Mesiac Rok Za obdobie od 1 2 0 2 1 do 1 2 2 0 2 1 Bezprostredne predchádzajúce obdobie od 1 2 0 2 0 do 1 2 2 0 2 0
---	---	---	--

Priložené súčasti účtovnej závierky

 Súvaha (Úč POD 1-01)
(v celých eurách)
 Výkaz ziskov a strát (Úč POD 2-01)
(v celých eurách)
 Poznámky (Úč POD 3-01)
(v celých eurách alebo eurocentoch)

Obchodné meno (názov) účtovnej jednotky

MeT ŠaĽa, spol. s r. o.

Sídlo účtovnej jednotky

Ulica Číslo
K V E T N Á 4
PSC Obec
9 2 7 0 0 Š A Ľ A

Označenie obchodného registra a číslo zápisu obchodnej spoločnosti

O k r e s n ý s ú d T r n a v a
v l o ž k a . 1 5 9 4 2 / T , o d d . S r o

Telefónne číslo Faxové číslo

0 3 1 7 7 0 3 6 4 6

E-mailová adresa

I N F O @ M E T S A Ľ A . S K

Zostavená dňa: 2 4 . 0 3 . 2 0 2 2	Schválená dňa: . . 2 0	Podpisový záznam štatutárneho orgánu účtovnej jednotky alebo člena štatutárneho orgánu účtovnej jednotky alebo podpisový záznam fyzickej osoby, ktorá je účtovnou jednotkou:
---------------------------------------	---------------------------	--

Záznamy daňového úradu

Miesto pre evidenčné číslo

Odtlačok prezentačnej pečiatky daňového úradu



Označenie a	STRANA AKTÍV b	Číslo riadku c	Bežné účtovné obdobie		Bezprostredne predchádzajúce účtovné obdobie	
			1	Brutto - časť 1	Netto 2	Netto 3
				Korekcia - časť 2		
	SPOLU MAJETOK r. 02 + r. 33 + r. 74	01	1 1 3 9 2 3 6 9	5 4 8 4 4 5 7		
			5 9 0 7 9 1 2		4 2 3 9 1 9 8	
A.	Neobežný majetok r. 03 + r. 11 + r. 21	02	9 2 7 1 7 6 2	3 3 6 3 8 5 0		
			5 9 0 7 9 1 2		3 2 2 8 4 5 6	
A.I.	Dlhodobý nehmotný majetok súčet (r. 04 až r. 10)	03	1 4 8 2 9 1	9 2 6 6 9		
			5 5 6 2 2		9 5 5 1 3	
A.I.1.	Aktivované náklady na vývoj (012) - /072, 091A/	04				
2.	Softvér (013) - /073, 091A/	05	3 1 4 7 3	1 3 4 2 9		
			1 8 0 4 4		1 8 9 5 3	
3.	Oceniteľné práva (014) - /074, 091A/	06				
4.	Goodwill (015) - /075, 091A/	07				
5.	Ostatný dlhodobý nehmotný majetok (019, 01X) - /079, 07X, 091A/	08	1 1 6 8 1 8	7 9 2 4 0		
			3 7 5 7 8		7 6 5 6 0	
6.	Obstarávaný dlhodobý nehmotný majetok (041) - /093/	09				
7.	Poskytnuté preddavky na dlhodobý nehmotný majetok (051) - /095A/	10				
A.II.	Dlhodobý hmotný majetok súčet (r. 12 až r. 20)	11	9 1 2 3 4 7 1	3 2 7 1 1 8 1		
			5 8 5 2 2 9 0		3 1 3 2 9 4 3	
A.II.1.	Pozemky (031) - /092A/	12	1 6 8 4 9 7	1 6 8 4 9 7		
					1 6 8 4 9 8	
2.	Stavby (021) - /081, 092A/	13	3 6 9 9 0 8 7	1 5 0 7 6 2 7		
			2 1 9 1 4 6 0		1 5 1 0 8 9 1	
3.	Samostatné hnutelné veci a súbory hnutelných vecí (022) - /082, 092A/	14	4 5 1 7 3 3 0	8 5 6 5 0 0		
			3 6 6 0 8 3 0		1 0 4 6 1 6 6	



Ozna- čenie a	STRANA AKTÍV b	Číslo riadku c	Bežné účtovné obdobie		Bezprostredne predchádzajúce účtovné obdobie
			1	2	
			Brutto - časť 1	Netto	Netto 3
			Korekcia - časť 2		
4.	Pestovateľské celky trvalých porastov (025) - /085, 092A/	15			
5.	Základné stádo a ťažné zvieratá (026) - /086, 092A/	16			
6.	Ostatný dlhodobý hmotný majetok (029, 02X, 032) - /089, 08X, 092A/	17			
7.	Obstarávaný dlhodobý hmotný majetok (042) - /094/	18	7 3 8 5 5 7	7 3 8 5 5 7	4 0 7 3 8 8
8.	Poskytnuté preddavky na dlhodobý hmotný majetok (052) - /095A/	19			
9.	Opravná položka k nadobudnutému majetku (+/- 097) +/- 098	20			
A.III.	Dlhodobý finančný majetok súčet (r. 22 až r. 32)	21			
A.III.1.	Podielové cenné papiere a podiely v prepojených účtovných jednotkách (061A, 062A, 063A) - /096A/	22			
2.	Podielové cenné papiere a podiely s podielovou účasťou okrem v prepojených účtovných jednotkách (062A) - /096A/	23			
3.	Ostatné realizovateľné cenné papiere a podiely (063A) - /096A/	24			
4.	Pôžičky prepojeným účtovným jednotkám (066A) - /096A/	25			
5.	Pôžičky v rámci podielovej účasti okrem prepojeným účtovným jednotkám (066A) - /096A/	26			
6.	Ostatné pôžičky (067A) - /096A/	27			
7.	Dlhové cenné papiere a ostatný dlhodobý finančný majetok (065A, 069A, 06XA) - /096A/	28			



Označenie a	STRANA AKTÍV b	Číslo riadku c	Bežné účtovné obdobie		Bezprostredne predchádzajúce účtovné obdobie	
			1	Brutto - časť 1	Netto 2	Netto 3
				Korekcia - časť 2		
8.	Pôžičky a ostatný dlhodobý finančný majetok so zostatkovou dobou splatnosti najviac jeden rok (065A, 067A, 069A, 06XA) - /096A/	29				
9.	Účty v bankách s dobou viazanosti dlhšou ako jeden rok (22XA)	30				
10.	Obstarávaný dlhodobý finančný majetok (043) - /096A/	31				
11.	Poskytnuté preddavky na dlhodobý finančný majetok (053) - /095A/	32				
B.	Obežný majetok r. 34 + r. 41 + r. 53 + r. 66 + r. 71	33	2 0 9 8 7 7 3	2 0 9 8 7 7 3	9 9 4 1 9 6	
B.I.	Zásoby súčet (r. 35 až r. 40)	34	3 1 3 0 7	3 1 3 0 7	3 3 6 6 3	
B.I.1.	Materiál (112, 119, 11X) - /191, 19X/	35	3 1 3 0 7	3 1 3 0 7	3 3 6 6 3	
2.	Nedokončená výroba a polotovary vlastnej výroby (121, 122, 12X) - /192, 193, 19X/	36				
3.	Výrobky (123) - /194/	37				
4.	Zvieratá (124) - /195/	38				
5.	Tovar (132, 133, 13X, 139) - /196, 19X/	39				
6.	Poskytnuté preddavky na zásoby (314A) - /391A/	40				
B.II.	Dlhodobé pohľadávky súčet (r. 42 + r. 46 až r. 52)	41				
B.II.1.	Pohľadávky z obchodného styku súčet (r. 43 až r. 45)	42				



Označenie a	STRANA AKTÍV b	Číslo riadku c	Bežné účtovné obdobie		Bezprostredne predchádzajúce účtovné obdobie
			1	2	
			Brutto - časť 1		Netto
			Korekcia - časť 2		
1.a.	Pohľadávky z obchodného styku voči prepojeným účtovným jednotkám (311A, 312A, 313A, 314A, 315A, 31XA) - /391A/	43			
1.b.	Pohľadávky z obchodného styku v rámci podielovej účasti okrem pohľadávok voči prepojeným účtovným jednotkám (311A, 312A, 313A, 314A, 315A, 31XA) - /391A/	44			
1.c.	Ostatné pohľadávky z obchodného styku (311A, 312A, 313A, 314A, 315A, 31XA) - /391A/	45			
2.	Čistá hodnota zákazky (316A)	46			
3.	Ostatné pohľadávky voči prepojeným účtovným jednotkám (351A) - /391A/	47			
4.	Ostatné pohľadávky v rámci podielovej účasti okrem pohľadávok voči prepojeným účtovným jednotkám (351A) - /391A/	48			
5.	Pohľadávky voči spoločníkom, členom a združeniu (354A, 355A, 358A, 35XA) - /391A/	49			
6.	Pohľadávky z derivátových operácií (373A, 376A)	50			
7.	Iné pohľadávky (335A, 336A, 33XA, 371A, 374A, 375A, 378A) - /391A/	51			
8.	Odložená daňová pohľadávka (481A)	52			
B.III.	Krátkodobé pohľadávky súčet (r. 54 + r. 58 až r. 65)	53	2 0 6 7 2 7 7	2 0 6 7 2 7 7	9 5 7 1 4 3
B.III.1.	Pohľadávky z obchodného styku súčet (r. 55 až r. 57)	54	4 9 5 8 9 4	4 9 5 8 9 4	5 9 3 4 8 3
1.a.	Pohľadávky z obchodného styku voči prepojeným účtovným jednotkám (311A, 312A, 313A, 314A, 315A, 31XA) - /391A/	55			
1.b.	Pohľadávky z obchodného styku v rámci podielovej účasti okrem pohľadávok voči prepojeným účtovným jednotkám (311A, 312A, 313A, 314A, 315A, 31XA) - /391A/	56			

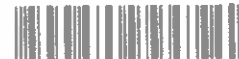

Označenie a	STRANA AKTÍV b	Číslo riadku c	Bežné účtovné obdobie		Bezprostredne predchádzajúce účtovné obdobie	
			1	Brutto - časť 1	Netto 2	Netto 3
				Korekcia - časť 2		
1.c.	Ostatné pohľadávky z obchodného styku (311A, 312A, 313A, 314A, 315A, 31XA) - /391A/	57		4 9 5 8 9 4	4 9 5 8 9 4	
						5 9 3 4 8 3
2.	Čistá hodnota zákazky (316A)	58				
3.	Ostatné pohľadávky voči prepojeným účtovným jednotkám (351A) - /391A/	59				
4.	Ostatné pohľadávky v rámci podielovej účasti okrem pohľadávok voči prepojeným účtovným jednotkám (351A) - /391A/	60				
5.	Pohľadávky voči spoločníkom, členom a združeniu (354A, 355A, 358A, 35XA, 398A) - /391A/	61				
6.	Sociálne poistenie (336A) - /391A/	62				
7.	Daňové pohľadávky a dotácie (341, 342, 343, 345, 346, 347) - /391A/	63		1 3 3 2 8 2 4	1 3 3 2 8 2 4	
8.	Pohľadávky z derivátových operácií (373A, 376A)	64				
9.	Iné pohľadávky (335A, 33XA, 371A, 374A, 375A, 378A) - /391A/	65		2 3 8 5 5 9	2 3 8 5 5 9	
						3 6 3 6 6 0
B.IV.	Krátkodobý finančný majetok súčet (r. 67 až r. 70)	66				
B.IV.1.	Krátkodobý finančný majetok v prepoje- ných účtovných jednotkách (251A, 253A, 256A, 257A, 25XA) - /291A, 29XA/	67				
2.	Krátkodobý finančný majetok bez krátkodobé- ho finančného majetku v prepojených účtov- ných jednotkách (251A, 253A, 256A, 257A, 25XA) - /291A, 29XA/	68				
3.	Vlastné akcie a vlastné obchodné podíly (252)	69				
4.	Obstarávaný krátkodobý finančný majetok (259, 314A) - /291A/	70				



Označenie a	STRANA AKTÍV b	Číslo riadku c	Bežné účtovné obdobie		Bezprostredne predchádzajúce účtovné obdobie	
			1	Brutto - časť 1	Netto 2	Netto 3
				Korekcia - časť 2		
B.V.	Finančné účty r. 72 + r. 73	71	1 8 9	1 8 9	3 3 9 0	
B.V.1.	Peniaze (211, 213, 21X)	72	1 6 9	1 6 9	3 3 9 0	
2.	Účty v bankách (221A, 22X, +/- 261)	73	2 0	2 0		
C.	Časové rozlíšenie súčet (r. 75 až r. 78)	74	2 1 8 3 4	2 1 8 3 4	1 6 5 4 6	
C.1.	Náklady budúcich období dlhodobé (381A, 382A)	75	6 2	6 2	3	
2.	Náklady budúcich období krátkodobé (381A, 382A)	76	6 9 2 3	6 9 2 3	6 8 3 3	
3.	Prijmy budúcich období dlhodobé (385A)	77				
4.	Prijmy budúcich období krátkodobé (385A)	78	1 4 8 4 9	1 4 8 4 9	9 7 1 0	
Označenie a	STRANA PASÍV b	Číslo riadku c	Bežné účtovné obdobie 4		Bezprostredne predchádzajúce účtovné obdobie 5	
	SPOLU VLASTNÉ IMANIE A ZÁVÄZKY r. 80 + r. 101 + r. 141	79	5 4 8 4 4 5 7		4 2 3 9 1 9 8	
A.	Vlastné imanie r. 81 + r. 85 + r. 86 + r. 87 + r. 90 + r. 93 + r. 97 + r. 100	80	1 4 8 1 7 0 1		2 2 4 2 4 0 4	
A.I.	Základné imanie súčet (r. 82 až r. 84)	81	1 4 6 6 8 7 7		1 4 6 6 8 7 7	
A.I.1.	Základné imanie (411 alebo +/- 491)	82	1 4 6 6 8 7 7		1 4 6 6 8 7 7	
2.	Zmena základného imania +/- 419	83				
3.	Pohľadávky za upísané vlastné imanie (/-/353)	84				
A.II.	Emisné ážio (412)	85				
A.III.	Ostatné kapitálové fondy (413)	86	3 4 1 3 1 6		3 4 1 3 1 6	
A.IV.	Zákonné rezervné fondy r. 88 + r. 89	87	1 7 1 7 6		1 5 9 6 4	
A.IV.1.	Zákonný rezervný fond a nedeliteľný fond (417A, 418, 421A, 422)	88	1 7 1 7 6		1 5 9 6 4	
2.	Rezervný fond na vlastné akcie a vlastné podieľy (417A, 421A)	89				



Označenie a	STRANA PASÍV b	Číslo riadku c	Bežné účtovné obdobie 4	Bezprostredne predchádzajúce účtovné obdobie 5
A.V.	Ostatné fondy zo zisku r. 91 + r. 92	90	2 1 7 0 6 5	2 1 7 0 6 5
A.V.1.	Štatutárne fondy (423, 42X)	91		
2.	Ostatné fondy (427, 42X)	92	2 1 7 0 6 5	2 1 7 0 6 5
A.VI.	Oceňovacie rozdiely z precenenia súčet (r. 94 až r. 96)	93		
A.VI.1.	Oceňovacie rozdiely z precenenia majetku a záväzkov (+/- 414)	94		
2.	Oceňovacie rozdiely z kapitálových účastí (+/- 415)	95		
3.	Oceňovacie rozdiely z precenenia pri zlúčení, splnutí a rozdelení (+/- 416)	96		
A.VII.	Výsledok hospodárenia minulých rokov r. 98 + r. 99	97	1 9 9 9 7 0	1 7 6 9 3 6
A.VII.1.	Nerozdelený zisk minulých rokov (428)	98	1 9 9 9 7 0	1 7 6 9 3 6
2.	Neuhradená strata minulých rokov (-/429)	99		
A.VIII.	Výsledok hospodárenia za účtovné obdobie po zdanení +/- r. 01 - (r. 81 + r. 85 + r. 86 + r. 87 + r. 90 + r. 93 + r. 97 + r. 101 + r. 141)	100	- 7 6 0 7 0 3	2 4 2 4 6
B.	Záväzky r. 102 + r. 118 + r. 121 + r. 122 + r. 136 + r. 139 + r. 140	101	2 3 2 8 1 7 3	1 4 8 6 5 5 8
B.I.	Dlhodobé záväzky súčet (r. 103 + r. 107 až r. 117)	102	4 5 5 4 7	3 8 9 9 3
B.I.1.	Dlhodobé záväzky z obchodného styku súčet (r. 104 až r. 106)	103		
1.a.	Záväzky z obchodného styku voči prepojeným účtovným jednotkám (321A, 475A, 476A)	104		
1.b.	Záväzky z obchodného styku v rámci podielovej účasti okrem záväzkov voči prepojeným účtovným jednotkám (321A, 475A, 476A)	105		
1.c.	Ostatné záväzky z obchodného styku (321A, 475A, 476A)	106		
2.	Čistá hodnota zákazky (316A)	107		
3.	Ostatné záväzky voči prepojeným účtovným jednotkám (471A, 47XA)	108		
4.	Ostatné záväzky v rámci podielovej účasti okrem záväzkov voči prepojeným účtovným jednotkám (471A, 47XA)	109		
5.	Ostatné dlhodobé záväzky (479A, 47XA)	110	2 8	4 4 9 6
6.	Dlhodobé prijaté preddavky (475A)	111		
7.	Dlhodobé zmenky na úhradu (478A)	112		
8.	Vydané dlhopisy (473A/-/255A)	113		
9.	Záväzky zo sociálneho fondu (472)	114	3 5 6 2	2 3 3 4
10.	Iné dlhodobé záväzky (336A, 372A, 474A, 47XA)	115	8 1 7 8	
11.	Dlhodobé záväzky z derivátových operácií (373A, 377A)	116		
12.	Odložený daňový záväzok (481A)	117	3 3 7 7 9	3 2 1 6 3



Označenie a	STRANA PASÍV b	Číslo riadku c	Bežné účtovné obdobie 4	Bezprostredne predchádzajúce účtovné obdobie 5
B.II.	Dlhodobé rezervy r. 119 + r. 120	118		
B.II.1.	Zákonné rezervy (451A)	119		
2.	Ostatné rezervy (459A, 45XA)	120		
B.III.	Dlhodobé bankové úvery (461A, 46XA)	121	3 0 2 6 6 7	5 3 6 0 5 3
B.IV.	Krátkodobé záväzky súčet (r. 123 + r. 127 až r. 135)	122	1 3 9 0 5 8 9	3 9 5 9 1 2
B.IV.1.	Záväzky z obchodného styku súčet (r. 124 až r. 126)	123	1 3 4 1 6 3 9	3 0 7 8 6 0
1.a.	Záväzky z obchodného styku voči prepojeným účtovným jednotkám (321A, 322A, 324A, 325A, 326A, 32XA, 475A, 476A, 478A, 47XA)	124		
1.b.	Záväzky z obchodného styku v rámci podielovej účasti okrem záväzkov voči prepojeným účtovným jednotkám (321A, 322A, 324A, 325A, 326A, 32XA, 475A, 476A, 478A, 47XA)	125		
1.c.	Ostatné záväzky z obchodného styku (321A, 322A, 324A, 325A, 326A, 32XA, 475A, 476A, 478A, 47XA)	126	1 3 4 1 6 3 9	3 0 7 8 6 0
2.	Čistá hodnota zákazky (316A)	127		
3.	Ostatné záväzky voči prepojeným účtovným jednotkám (361A, 36XA, 471A, 47XA)	128		
4.	Ostatné záväzky v rámci podielovej účasti okrem záväzkov voči prepojeným účtovným jednotkám (361A, 36XA, 471A, 47XA)	129		
5.	Záväzky voči spoločníkom a združeniu (364, 365, 366, 367, 368, 398A, 478A, 479A)	130		
6.	Záväzky voči zamestnancom (331, 333, 33X, 479A)	131	1 8 9 3 4	1 6 5 6 1
7.	Záväzky zo sociálneho poistenia (336A)	132	1 6 8 3 2	1 1 2 3 4
8.	Daňové záväzky a dotácie (341, 342, 343, 345, 346, 347, 34X)	133	5 2 3 3	5 4 7 0 3
9.	Záväzky z derivátových operácií (373A, 377A)	134		
10.	Iné záväzky (372A, 379A, 474A, 475A, 479A, 47XA)	135	7 9 5 1	5 5 5 4
B.V.	Krátkodobé rezervy r. 137 + r. 138	136	2 6 4 4 8	3 3 1 2 7
B.V.1.	Zákonné rezervy (323A, 451A)	137	1 0 4 7 7	1 7 5 2 5
2.	Ostatné rezervy (323A, 32X, 459A, 45XA)	138	1 5 9 7 1	1 5 6 0 2
B.VI.	Bežné bankové úvery (221A, 231, 232, 23X, 461A, 46XA)	139	5 6 2 9 2 2	4 8 2 4 7 3
B.VII.	Krátkodobé finančné výpomoci (241, 249, 24X, 473A, I-255A)	140		
C.	Časové rozlíšenie súčet (r. 142 až r. 145)	141	1 6 7 4 5 8 3	5 1 0 2 3 6
C.1.	Výdavky budúcich období dlhodobé (383A)	142		
2.	Výdavky budúcich období krátkodobé (383A)	143	1 6 2 8 7	4 4 2 9 3 2
3.	Výnosy budúcich období dlhodobé (384A)	144	1 6 4 8 0 9 8	5 7 1 0 6
4.	Výnosy budúcich období krátkodobé (384A)	145	1 0 1 9 8	1 0 1 9 8



Označenie a	Text b	Číslo riadku c	Skutočnosť	
			bežné účtovné obdobie 1	bezprostredne predchádzajúce účtovné obdobie 2
			*	Čistý obrat (časť účt. tr. 6 podľa zákona)
**	Výnosy z hospodárskej činnosti spolu súčet (r. 03 až r. 09)	02	3 0 2 2 3 2 7	2 5 5 3 8 7 2
I.	Tržby z predaja tovaru (604, 607)	03		
II.	Tržby z predaja vlastných výrobkov (601)	04	2 7 9 6 3 9 1	2 3 6 4 3 6 3
III.	Tržby z predaja služieb (602, 606)	05	2 0 7 5 3 2	1 3 4 3 1 0
IV.	Zmeny stavu vnútroorganizačných zásob (+/-) (účtová skupina 61)	06		
V.	Aktivácia (účtová skupina 62)	07		
VI.	Tržby z predaja dlhodobého nehmotného majetku, dlhodobého hmotného majetku a materiálu (641, 642)	08		
VII.	Ostatné výnosy z hospodárskej činnosti (644, 645, 646, 648, 655, 657)	09	1 8 4 0 4	5 5 1 9 9
**	Náklady na hospodársku činnosť spolu r. 11 + r. 12 + r. 13 + r. 14 + r. 15 + r. 20 + r. 21 + r. 24 + r. 25 + r. 26	10	3 7 6 7 2 2 4	2 5 0 6 6 8 5
A.	Náklady vynaložené na obstaranie predaného tovaru (504, 507)	11		
B.	Spotreba materiálu, energie a ostatných neskladovateľných dodávok (501, 502, 503)	12	2 4 1 8 0 9 7	1 2 2 2 1 4 9
C.	Opravné položky k zásobám (+/-) (505)	13		
D.	Služby (účtová skupina 51)	14	4 8 2 7 5 0	4 6 2 5 9 6
E.	Osobné náklady (r. 16 až r. 19)	15	4 2 0 9 7 4	4 2 8 1 9 9
E.1.	Mzdové náklady (521, 522)	16	3 0 1 0 8 2	3 0 6 2 2 1
2.	Odmeny členom orgánov spoločnosti a družstva (523)	17	1 1 3	
3.	Náklady na sociálne poistenie (524, 525, 526)	18	1 0 6 3 6 8	1 0 6 5 5 4
4.	Sociálne náklady (527, 528)	19	1 3 4 1 1	1 5 4 2 4
F.	Dane a poplatky (účtová skupina 53)	20	7 9 2 9	8 3 4 7
G.	Odpisy a opravné položky k dlhodobému nehmotnému majetku a dlhodobému hmotnému majetku (r. 22 + r. 23)	21	4 2 0 0 5 8	3 7 1 0 0 8
G.1.	Odpisy dlhodobého nehmotného majetku a dlhodobého hmotného majetku (551)	22	4 2 0 0 5 8	3 7 1 0 0 8
2.	Opravné položky k dlhodobému nehmotnému majetku a dlhodobému hmotnému majetku (+/-) (553)	23		
H.	Zostatková cena predaného dlhodobého majetku a predaného materiálu (541, 542)	24		
I.	Opravné položky k pohľadávkam (+/-) (547)	25		
J.	Ostatné náklady na hospodársku činnosť (543, 544, 545, 546, 548, 549, 555, 557)	26	1 7 4 1 6	1 4 3 8 6
***	Výsledok hospodárenia z hospodárskej činnosti (+/-) (r. 02 - r. 10)	27	- 7 4 4 8 9 7	4 7 1 8 7



Ozna- čenie a	Text b	Číslo riadku c	Skutočnosť	
			bežné účtovné obdobie 1	bezprostredne predchádzajúce účtovné obdobie 2
			*	Pridaná hodnota (r. 03 + r. 04 + r. 05 + r. 06 + r. 07) - (r. 11 + r. 12 + r. 13 + r. 14)
**	Výnosy z finančnej činnosti spolu r. 30 + r. 31 + r. 35 + r. 39 + r. 42 + r. 43 + r. 44	29	4 9 6 8	3 8 1 5
VIII.	Tržby z predaja cenných papierov a podielov (661)	30		
IX.	Výnosy z dlhodobého finančného majetku súčet (r. 32 až r. 34)	31		
IX.1.	Výnosy z cenných papierov a podielov od prepojených účtovných jednotiek (665A)	32		
2.	Výnosy z cenných papierov a podielov v podielovej účasti okrem výnosov prepojených účtovných jednotiek (665A)	33		
3.	Ostatné výnosy z cenných papierov a podielov (665A)	34		
X.	Výnosy z krátkodobého finančného majetku súčet (r. 36 až r. 38)	35		
X.1.	Výnosy z krátkodobého finančného majetku od prepojených účtovných jednotiek (666A)	36		
2.	Výnosy z krátkodobého finančného majetku v podielovej účasti okrem výnosov prepojených účtovných jednotiek (666A)	37		
3.	Ostatné výnosy z krátkodobého finančného majetku (666A)	38		
XI.	Výnosové úroky (r. 40 + r. 41)	39	4 9 6 8	3 8 1 5
XI.1.	Výnosové úroky od prepojených účtovných jednotiek (662A)	40		
2.	Ostatné výnosové úroky (662A)	41	4 9 6 8	3 8 1 5
XII.	Kurzové zisky (663)	42		
XIII.	Výnosy z precenenia cenných papierov a výnosy z derivátových operácií (664, 667)	43		
XIV.	Ostatné výnosy z finančnej činnosti (668)	44		
**	Náklady na finančnú činnosť spolu r. 46 + r. 47 + r. 48 + r. 49 + r. 52 + r. 53 + r. 54	45	1 9 1 5 7	2 1 9 8 7
K.	Predané cenné papiere a podiely (561)	46		
L.	Náklady na krátkodobý finančný majetok (566)	47		
M.	Opravné položky k finančnému majetku (+/-) (565)	48		
N.	Nákladové úroky (r. 50 + r. 51)	49	1 5 0 8 2	1 7 4 9 6
N.1.	Nákladové úroky pre prepojené účtovné jednotky (562A)	50		
2.	Ostatné nákladové úroky (562A)	51	1 5 0 8 2	1 7 4 9 6
O.	Kurzové straty (563)	52		
P.	Náklady na precenenie cenných papierov a náklady na derivátové operácie (564, 567)	53		
Q.	Ostatné náklady na finančnú činnosť (568, 569)	54	4 0 7 5	4 4 9 1



Ozna- čenie a	Text b	Číslo riadku c	Skutočnosť	
			bežné účtovné obdobie	bezprostredne predchádzajúce účtovné obdobie
			1	2
***	Výsledok hospodárenia z finančnej činnosti (+/-) (r. 29 - r. 45)	55	- 1 4 1 8 9	- 1 8 1 7 2
****	Výsledok hospodárenia za účtovné obdobie pred zdanením (+/-) (r. 27 + r. 55)	56	- 7 5 9 0 8 6	2 9 0 1 5
R.	Daň z príjmov (r. 58 + r. 59)	57	1 6 1 7	4 7 6 9
R.1.	Daň z príjmov splatná (591, 595)	58		2 8 8 0
2.	Daň z príjmov odložená (+/-) (592)	59	1 6 1 7	1 8 8 9
S.	Prevod podielov na výsledku hospodárenia spoločníkom (+/- 596)	60		
****	Výsledok hospodárenia za účtovné obdobie po zdanení (+/-) (r. 56 - r. 57 - r. 60)	61	- 7 6 0 7 0 3	2 4 2 4 6

Poznámky Úč POD 3-01

IČO: 34115161

DIČ: 2020374323

POZNÁMKY K ÚČTOVNEJ ZÁVIERKE 2021

zostavené podľa Opatrenia č. MF/23378/2014-74 (FS č.12/2014), ktorým sa ustanovujú podrobnosti o individuálnej účtovnej závierke a rozsahu údajov určených z individuálnej účtovnej závierky na zverejnenie pre malé účtovné jednotky

Čl. I - Všeobecné informácie

(1)

Obchodné meno:	MeT Šaľa, spol. s r. o.
Sídlo:	Kvetná 4, Šaľa
Právna forma:	Spoločnosť s ručením obmedzeným
Dátum vzniku:	Zápis do obchodného registra 31.1.1995
Hlavný predmet podnikania:	Výroba a rozvod tepla
Účtovné obdobie:	Kalendárny rok 2021

Názov položky	Účtovné obdobie 2020	Účtovné obdobie 2019	Áno/Áno
Netto aktíva celkom	4 239 198	4 597 769	Áno/Áno
Čistý obrat celkom	2 498 673	2 770 039	Áno/Áno
Počet zamestnancov	17	17	Áno/Áno

Spoločnosť spĺňa veľkostné podmienky na zatriedenie do veľkostnej skupiny – **malá účtovná jednotka**, preto zostavuje účtovnú závierku podľa metodiky pre túto veľkostnú skupinu (Opatrenie č. MF/23378/2014-74).

(2) Dátum **schválenia účtovnej závierky** za bezprostredne predchádzajúce účtovné obdobie: 22.10.2021

(3)	Právny dôvod na zostavenie účtovnej závierky	Riadna	X
		Mimoriadna	
	Dôvod mimoriadnej účtovnej závierky		

(4) Údaje o skupine účtovných jednotiek:

Nie je súčasťou konsolidovaného celku		Je súčasťou konsolidovaného celku	X
---------------------------------------	--	-----------------------------------	---

MeT Šaľa, spol. s r. o. je súčasťou konsolidovaného celku. Konsolidovanú účtovnú závierku za všetky skupiny konsolidovaného celku zostavuje Mesto Šaľa, Námestie Sv. Trojice 7, 927 01 Šaľa. Konsolidovaná závierka Mesta Šaľa je uložená v Registri účtovných závierok MF SR.

Poznámky Úč POD 3-01

IČO: 34115161

DIČ: 2020374323

(5)	Priemerný prepočítaný počet zamestnancov BO	17
	Priemerný prepočítaný počet zamestnancov PO	17

Čl. II - Informácie o orgánoch spoločnosti

Jediným spoločníkom je Mesto Šaľa zastúpené primátorom. Spoločnosť má dvoch konateľov. 5-členná dozorná rada je volená na 4 roky a je zložená zo 4 poslancov mestského zastupiteľstva a 1 zástupcu MeT Šaľa, spol. s r. o.

a) Výška jednotlivých druhov záruk alebo iných zabezpečení pre členov štatutárneho orgánu, dozorného orgánu a iného orgánu ÚJ			
Druh záruky	Štatutárny orgán	BO	PO
ÚJ nemá náplň pre túto položku.			

b) Pôžičky poskytnuté členom štatutárneho orgánu, dozorného orgánu a iného orgánu ÚJ				
	Štatutárny orgán	Úrok v %	BO	PO
1. Celková suma poskytnutých pôžičiek k poslednému dňu účtovného obdobia				
Poskytnuté pôžičky	konateľ	7,54	76 075	63 660
2. Celková suma splatených pôžičiek k poslednému dňu účtovného obdobia				
Splatené pôžičky	konateľ	0	12 553	0
3. Celková suma odpustených pôžičiek a odpísaných pôžičiek k poslednému dňu účtovného obdobia				
ÚJ nemá náplň pre túto položku.				

d) Celková suma použitých finančných prostriedkov alebo iného plnenia na súkromné účely členmi štatutárneho orgánu, dozorného orgánu a iného orgánu účtovnej jednotky, ktoré je potrebné vyúčtovať			
Plnenie na súkromné účely k vyúčtovaniu	Štatutárny orgán	BO	PO
ÚJ nemá náplň pre túto položku.			

Čl. III - Informácie o prijatých postupoch

(1)	Účtovná jednotka (ÚJ) bude nepretržite pokračovať vo svojej činnosti	ÁNO	X	NIE	
(2)	Zmeny účtovných zásad a metód	ÁNO		NIE	X

Účtovná závierka bola zostavená za predpokladu nepretržitého trvania spoločnosti. Účtovné metódy a všeobecné účtovné zásady boli účtovnou jednotkou konzistentne aplikované počas celého účtovného obdobia.

(3) Informácia o charaktere a účele transakcií, ktoré sa neuvádzajú v súvahe, pričom sa uvádza finančný vplyv týchto transakcií na účtovnú jednotku, ak sú riziká alebo prínosy vyplývajúce z týchto transakcií

Poznámky Úč POD 3-01

IČO: 34115161

DIČ: 2020374323

významné a ak uvedenie týchto rizík alebo prínosov je potrebné na účely posúdenia finančnej situácie účtovnej jednotky.

ÚJ nemá náplň pre túto položku.

(4)	Spôsob a určenie ocenenia majetku a záväzkov vrátane určenia rozhodujúcich účtovných odhadov a predpokladov, pričom sa zohľadňuje zásada významnosti
-----	---

(a)

Obstarávacou cenou	
1. hmotný majetok s výnimkou hmotného majetku vytvoreného vlastnou činnosťou	X
2. zásoby s výnimkou zásob vytvorených vlastnou činnosťou	X
3. podiely na ZI obchodných spoločností, deriváty a cenné papiere okrem cenných papierov, podielov na ZI obchodných spoločností, ktoré nemajú podobu cenného papiera a derivátov	
4. pohľadávky pri odplatnom nadobudnutí alebo pohľadávky nadobudnuté vkladom do ZI	X
5. nehmotný majetok s výnimkou nehmotného majetku vytvoreného vlastnou činnosťou,	X
6. záväzky pri ich prevzatí	X
Vlastnými nákladmi	
1. hmotný majetok vytvorený vlastnou činnosťou	
2. zásoby vytvorené vlastnou činnosťou	
3. nehmotný majetok vytvorený vlastnou činnosťou	
4. príchovky a prírastky zvierat	
menovitou hodnotou	
1. peňažné prostriedky a ceniny	X
2. pohľadávky pri ich vzniku	X
3. záväzky pri ich vzniku	X
Reálnou hodnotou	
1. majetok a záväzky nadobudnuté kúpou podniku alebo jeho časti	
2. majetok a záväzky nadobudnuté vkladom podniku alebo jeho časti a majetok a záväzky nadobudnuté zámenou	X
3. cenné papiere, deriváty a podiely na základnom imaní	

Úbytok zásob rovnakého druhu sa účtuje v ocenení:	
Cenou zistenou váženým aritmetickým priemerom	
Metódou FIFO	X
Obstarávacia cena zásob sa rozdeľuje na cenu za ktoré sa zásoby obstarali a náklady súvisiace s obstaraním(VON).	X
Pri vyskladnení sa VON rozpúšťajú nasledovne :VON/(PS zásob + príjem zásob) x výdaj zásob	X

Výdavky budúcich období a príjmy budúcich období (menovitá hodnota) sa vykazujú vo výške, ktorá je potrebná na dodržanie zásady vecnej a časovej súvislosti s účtovným obdobím.	X
Prenajatý majetok a majetok obstaraný na základe zmluvy o kúpe prenajatej veci - v ocenení rovnajúcom istine a náklady súvisiace s obstaraním	X
Daň z príjmov splatná - menovitá hodnota, daň sa určuje z účtovného zisku pred zdanením pri sadzbe 21 % po úpravách na daňové účely podľa zákona o daniach z príjmov	X
Náklady a výnosy časovo rozlišujú. Časovo sa nerozlišujú náklady a výnosy, ak ide o nevýznamný a stále sa opakujúci účtovný prípad týkajúci sa časového rozlíšenia nákladov alebo výnosov posledného a prvého	X

mesiaca účtovného obdobia.	
----------------------------	--

b) Určenie odhadu zníženia hodnoty majetku a tvorba opravnej položky k majetku		
Trvalé zníženie hodnoty majetku nebolo účtované		X
Opravná položka k pohľadávkam	Podľa kritérií definovaných v zákone o daniach z príjmov	
	Odborným odhadom podľa opodstatneného predpokladu zníženia	
Opravná položka k materiálu	Odborným odhadom	
Opravná položka k tovaru		

c) Určenie ocenenia záväzkov, stanovenie odhadu ocenenia rezerv		
Ocenenie záväzkov menovitou hodnotou		X
Rezervy k nevyfakturovaným dodávkam	Odborným odhadom na splnenie existujúcej povinnosti	X
Rezervy k nevyčerpaným dovolenkám	Odborným odhadom podľa stavu nevyčerpaných dovolení	X

d) Určenie ocenenia finančných nástrojov alebo majetku, ktorý nie je finančným nástrojom pri oceňovaní reálnou hodnotou, a to:

1. určenie ocenenia reálnou hodnotou, pričom sa uvádza aplikácia reálnej hodnoty podľa zákona; pri kvalifikovanom odhade sa uvádza stanovenie významných predpokladov slúžiacich ako základ modelov a postupov ocenenia,
2. pre každú kategóriu finančných nástrojov alebo majetku, ktorý nie je finančným nástrojom sa uvádza reálna hodnota a údaj o tom, v akej sume sa zmeny reálnej hodnoty zahrnuli do výkazu ziskov a strát a v akej sume sa zahrnuli vo vlastnom imaní ako oceňovacie rozdiely,
3. pre každý druh derivátových finančných nástrojov informácie o rozsahu a podstate týchto nástrojov vrátane hlavných podmienok a okolností, ktoré môžu ovplyvniť sumu, časový priebeh a mieru istoty budúcich peňažných tokov,

ÚJ nemá náplň pre túto položku.

e) Určenie ocenenia finančných nástrojov alebo majetku, ktorý nie je finančným nástrojom pri oceňovaní obstarávacou cenou alebo vlastnými nákladmi, a to:

1. pre každý druh derivátových finančných nástrojov sa uvádza reálna hodnota týchto finančných nástrojov, ak sa môže spoľahlivo určiť ako trhovú cenu a informácia o rozsahu a charaktere týchto nástrojov,
2. pri dlhodobom finančnom majetku, ktorý sa vykazuje vo vyššej hodnote ako je jeho reálna hodnota, sa uvádza
 - 2a. účtovná hodnota a reálna hodnota za jednotlivé položky majetku alebo skupiny týchto jednotlivých položiek majetku,
 - 2b. dôvod pre zníženie účtovnej hodnoty vrátane povahy dôkazov pre predpoklad, že sa účtovná hodnota opätovne dosiahne,

ÚJ nemá náplň pre túto položku.

f) Stanovenie metódy vlastného imania:

ÚJ nemá náplň pre túto položku.

g) **Tvorba odpisového plánu** pre dlhodobý majetok, pričom sa uvádza doba odpisovania, sadzby odpisov a odpisové metódy pre účtovné odpisy:

Nehmotný majetok odpisuje účtovná jednotka počas predpokladanej doby používania zodpovedajúcej spotrebe budúcich ekonomických úžitkov z majetku. Nehmotný majetok, ktorým sú náklady na vývoj sa odpisuje najneskôr do štyroch rokov od jeho obstarania. Nehmotný majetok vytvorený vlastnou činnosťou sa neaktivuje okrem softvéru a nákladov na vývoj, ktoré sa aktivujú v súlade s postupmi účtovania.	X
Dlhodobý hmotný majetok sa odpisuje rovnomerne s ohľadom na opotrebovanie zodpovedajúce bežným podmienkam jeho používania. Pri tvorbe odpisového plánu sa zohľadňuje doba použiteľnosti, počet výrobkov alebo podobných jednotiek, u ktorých sa predpokladá ich získanie prostredníctvom majetku. Účtovné a daňové odpisy sa rovnajú	
Dlhodobý hmotný majetok sa odpisuje s ohľadom na opotrebovanie zodpovedajúce bežným podmienkam jeho používania. Pri tvorbe odpisového plánu sa zohľadňuje doba použiteľnosti, počet výrobkov alebo podobných jednotiek, u ktorých sa predpokladá ich získanie prostredníctvom majetku. Účtovné a daňové odpisy sa nerovnajú	X
Dlhodobý nehmotný majetok =doba použiteľnosti viac ako rok a vstupná cena je viac ako	2400,-eur X
Samostatné hnuteľné veci sú dlhodobým hmotným majetkom ak doba použiteľnosti je viac ako rok a vstupná cena viac ako:	1700,-eur X

Dlhodobý hmotný a nehmotný odpisovaný majetok	Číslo účtu	Doba odpisovania (počet rokov)	Odpisová sadzba (%)
Software	013	4	25
Ostatný DNM	019	4	25
Stavby	021 A	20	5
Stavby administratívne	021 A	40	2,5
PC s príslušenstvom	022 A	4	25
Dopravné prostriedky	022 A	4	25
Stroje, prístroje, zariadenia	022 A	8	12,5
Stroje, prístroje, zariadenia ostatné	022 A	12	8,333

h) Informácia o poskytnutých dotáciách a ich ocenenie	BO	PO
Dotácia na obstaranie majetku	1 643 437	50 513

(5) Informácia o oprave významných chýb minulých účtovných období účtovaných v bežnom účtovnom období s uvedením sumy vplyvu na nerozdelený zisk alebo na neuhradenú stratu minulých rokov.			
Opis	účet	+/- HV Bežné obdobie	+/- Vplyv na vlastné imanie
ÚJ nemá náplň pre túto položku.			

Čl. IV – Informácie, ktoré vysvetľujú a dopĺňajú súvahu a výkaz ziskov a strát

- (1) K dlhodobému nehmotnému majetku, ktorým je **goodwill alebo záporný goodwill** sa uvádza dôvod jeho vzniku, spôsob výpočtu a prehodnotenie opodstatnenosti jeho výšky a odpisu jeho hodnoty.

ÚJ nemá náplň pre túto položku.

- (2) Informácie o významných položkách derivátov, majetku a záväzkoch **zabezpečených derivátmi**, pričom sa uvádza forma zabezpečenia a zmena reálnej hodnoty v priebehu účtovného obdobia. Pre každý druh derivátov sa uvádza informácia o rozsahu a povahe týchto derivátov vrátane významných podmienok, ktoré môžu ovplyvniť sumu, načasovanie a mieru istoty budúcich peňažných tokov a v tabuľkovej forme informácia zobrazujúca pohyby v oceňovacích rozdieloch z ocenenia reálnou hodnotou počas účtovného obdobia

ÚJ nemá náplň pre túto položku.

(3) Informácie o záväzkoch

a) Celková suma záväzkov so zostatkovou dobou splatnosti dlhšou ako päť rokov:	BO	PO
	33 962	32 163

Informácie o bankových úveroch:

b) Celková suma bankových úverov	BO	PO
	536 053	846 118

Spoločnosť spláca úver v Československej obchodnej banke, a. s. so splatnosťou 7/2025.

V 12/2018 uzatvorila spoločnosť ďalšiu Zmluvu o účelovom úvere na financovanie modernizácie tepelného hospodárstva s úverovým limitom 1 800 000 €. V r. 2019 načerpala z úveru 449 720 €. Splatnosť úveru je 11/2028.

Zabezpečené záväzky	Bežné účtovné obdobie	
	Spôsob zabezpečenia	Hodnota záväzkov
Záväzky zabezpečené záložným právom	Záložné právo	2 428 733
Záväzky zabezpečené iným spôsobom	Blankozmenka bez avalu	842 911
Celková suma zabezpečených záväzkov:	X	3 271 644

(4) Informácie o vlastných akciách:

a) dôvod nadobudnutia vlastných akcií počas účtovného obdobia,

b) informácie

- počet a menovitá hodnota nadobudnutých vlastných akcií počas účtovného obdobia a počet a menovitá hodnota prevedených vlastných akcií počas účtovného obdobia, pričom sa uvádza percentuálna hodnota týchto vlastných akcií na upísanom základnom imaní,
- počet a protihodnota, za ktorú sa vlastné akcie počas účtovného obdobia nadobudli a počet a hodnota, za ktorú sa vlastné akcie počas účtovného obdobia previedli na inú osobu,

c) počet, menovitá hodnota a protihodnota, za ktorú sa vlastné akcie nadobudli a ktoré účtovná jednotka má v držbe k poslednému dňu účtovného obdobia; uvádza sa aj ich percentuálny podiel na upísanom základnom imaní.

ÚJ nemá náplň pre túto položku.

Poznámky Úč POD 3-01

IČO: 34115161

DIČ: 2020374323

(5)	Kapitálový fond z príspevkov podľa § 123 ods. 2 a § 217a Obchodného zákonníka účtovná jednotka	BO	vytvorila		nevytvorila	X
		PO	vytvorila		nevytvorila	X

(6)	Informácia o sume a dôvodoch vzniku jednotlivých položiek nákladov alebo výnosov, ktoré majú výnimočný rozsah alebo výskyt, napríklad výnosy z predaja podniku alebo časti podniku, náklady z dôvodu predaja podniku alebo časti podniku, škody z dôvodu živelných pohrôm			
	Popis nákladov, výnosov výnimočného rozsahu	Dôvod vzniku	BO	PO
	ÚJ nemá náplň pre túto položku.			

Čl. V - Informácie o iných aktívach a iných pasivach

(1) Informácie k iným aktívam a iným pasívam:

- a) Spoločnosť má majetok poistený v zmysle zmluvy č. 8003046465 v ČSOB Poistovni, a. s.. Poistná zmluva zahŕňa Živelné poistenie a Poistenie pre prípad odcudzenia vecí.

(2) Zmluvná povinnosť odobrať určité množstvo produktu:		
innogy Slovensko s.r.o.	kWh	32 407 652

(3)	Podsúvahové účty - Informácie o významných položkách prenajatého majetku, majetku prijatého do úschovy, o pohľadávkach a záväzkoch z opcii, odpísaných pohľadávkach a podobne			
	Druh	Účet	BO	PO
	Majetok Mesta Šaľa – BÚ správy nájomných bytov	751 A	73 665	61 639
	Pohľadávky nadobudnuté postúpením	751 A	225 119	363 459
	Majetok vlastníkov bytov – BU správy vlastn.bytov	751 A	98 668	66 730
	Majetok v nájme (operatívny prenájom)			
	Majetok prijatý do úschovy			
	Pohľadávky z derivátov			
	Záväzky z opcii derivátov			
	Odpísané pohľadávky			
	Pohľadávky z leasingu			
	Záväzky z leasingu			

Informácie o ekonomických aktivitách spoločnosti v rámci konsolidovaného celku

MeT Šaľa dodáva teplo v rámci konsolidovaného celku v cenách schválených Úradom pre reguláciu sieťových odvetví. Na základe Mandátnej zmluvy spoločnosť MeT Šaľa zabezpečuje pre Mesto Šaľa komplexnú starostlivosť o byty a nebytové priestory. Naša spoločnosť zabezpečuje komplexnú správu taktiež Vlastníkom bytov Kráľovská, v ktorej je vlastníkom bytov Mesto Šaľa. Počas roka boli vykázané aj tržby súvisiace s nájmom nehnuteľností v rámci konsolidovaného celku.

Mesto Šaľa	dodávka tepla	119 952
Materská škola P.J. Šafárika	dodávka tepla	6 364
Materská škola J. Hollého	dodávka tepla	15 548
Materská škola 8.mája	dodávka tepla	8 676
Materská škola Okružná	dodávka tepla	10 164
Materská škola Družstevná	dodávka tepla	20 498
Mestská knižnica Jána Johanidesa	dodávka tepla	3 597
Organizácia soc. starostlivosti Mesta Šaľa	dodávka tepla	18 522
Základná škola Jána Hollého	dodávka tepla	55 045
Základná škola J.C. Hronského	dodávka tepla	25 260
Základná škola s MŠ J. Murgaša	dodávka tepla	32 499
Domov dôchodcov	dodávka tepla	31 401
Mestské nájomné byty (fakturované správcovi - MeT)	dodávka tepla	87 699
VI.bytov Kráľovská v zast. MeT	dodávka tepla	42 572
VI.bytov Kráľovská v zast. MeT	výkon správy	6 728
VI.bytov Kráľovská v zast. MeT	opravy bytov	65
Mesto Šaľa	správa bytov	46 745
Mesto Šaľa	opravy nájomných bytov	27 044
Mesto Šaľa	prenájom	12 414

Náklady v rámci konsolidovaného celku

Mesto Šaľa - nájom	62
Mesto Šaľa – daň z nehnuteľností	7 078
Mesto Šaľa – poplatky za odvoz komunálneho odpadu	70

Čl. VI – Informácie o skutočnostiach, ktoré nastali po dni, ku ktorému sa zostavuje účtovná závierka

Celosvetová pandémie koronavírusu sa rozšírila do celého sveta a jej negatívny vplyv nadobudol veľké rozmery. Aj keď v čase zverejnenia tejto účtovnej závierky vedenie účtovnej jednotky nezaznamenalo zreteľný pokles predaja, nakoľko sa však situácia stále mení, preto nemožno predvídať budúce dopady.

Koncom februára 2022 prepukol ozbrojený konflikt na Ukrajine. Aktuálne konflikt ovplyvňuje ekonomické a iné aktivity v celom svete. V čase zverejnenia účtovnej závierky manažment účtovnej jednotky nezaznamenal problémy z pohľadu dodávok surovín, ani zreteľný pokles predaja. Spoločnosť predpokladá značný vplyv na výšku cien jednotlivých surovín a komodít. Nakoľko sa však situácia stále mení, preto nemožno spoľahlivo predvídať budúce dopady.

Manažment bude pokračovať v monitorovaní potenciálnych dopadov a podnikne všetky možné kroky na zmiernenie akýchkoľvek negatívnych účinkov na spoločnosť a jej zamestnancov.

Poznámky Úč POD 3-01

IČO: 34115161

DIČ: 2020374323

V účtovnej jednotke nenastali žiadne iné skutočnosti okrem vyššie uvedeného po dni, ku ktorému sa zostavuje účtovná závierka do dňa zostavenia účtovnej závierky.

Čl. VII. - Ostatné informácie

- (1) **Informácia o udelení výlučného práva alebo osobitného práva**, ktorým sa udelilo právo poskytovať služby vo verejnom záujme, pričom sa uvádza náhrada za túto činnosť v akejkoľvek forme, a ak sa zároveň vykonávajú aj iné činnosti, uvádzajú sa aj informácie o
 - a) všetkých formách prijatej náhrady,
 - b) účtovných zásadách použitých pri pridelovaní nákladov a výnosov,
 - c) všetkých druhoch činností účtovnej jednotky.
- (2) Informácie účtovnej jednotky, na ktorú sa vzťahuje § 23d ods. 6 zákona – priemyselná výroba
- (3) Informácie účtovnej jednotky, na ktorú sa vzťahuje § 23d ods. 6 zákona – finančné vzťahy s orgánmi verejnej moci a účtovnou jednotkou
ÚJ nemá náplň pre túto položku.

Použité skratky:

ÚJ-účtovná jednotka

BO-bežné účtovné obdobie

PO-bezprostredne predchádzajúce účtovné obdobie

X-položka sa vzťahuje na účtovnú jednotku

DODATOK SPRÁVY NEZÁVISLÉHO AUDÍTORA

Spoločníkom a štatutárnemu orgánu spoločnosti

MeT Šaľa, spol. s r.o., Kvetná 4, 927 01 Šaľa
IČO: 34 115 161

k časti II - Správa k informáciám, ktoré sa uvádzajú vo výročnej správe

Overila sme účtovnú závierku spoločnosti **MeT Šaľa, spol. s r.o.** (ďalej aj „Spoločnosť“) k 31. decembru 2021, uvedenú na stranách 22 - 42 výročnej správy Spoločnosti, ku ktorej som dňa 29. marca 2022 vydala správu nezávislého audítora, ktorá sa nachádza na stranách 18 – 21 výročnej správy Spoločnosti. Tento dodatok som vypracovala v zmysle § 27 odsek 6 zákona č. 423/2015 Z.z. o štatutárnom audite a o zmene a doplnení zákona č. 431/2002 Z. z. o účtovníctve v znení neskorších predpisov (ďalej len „zákon o štatutárnom audite“).

Na základe vykonaných prác opísaných v časti II správy nezávislého audítora - Správa k informáciám, ktoré sa uvádzajú vo výročnej správe, podľa môjho názoru:

- informácie uvedené vo výročnej správe Spoločnosti **MeT Šaľa, spol. s r.o.** zostavenej za rok 2021 sú v súlade s jej účtovnou závierkou za daný rok,
- výročná správa obsahuje informácie podľa zákona o účtovníctve.

Okrem toho, na základe mojich poznatkov o účtovnej jednotke a situácii v nej, ktoré som získala počas auditu účtovnej závierky, som povinná uviesť, či som zistila významné nesprávnosti vo výročnej správe. V tejto súvislosti konštatujem, že som nezistila významné nesprávnosti vo výročnej správe.

Senec, 6. júna 2022

Ing. Jana Mészárosová
Jastrabia 1
903 01 Senec



Ing. Jana Mészárosová
zodpovedný audítor
Licencia UDVA č. 1012